ՀԱՅԱՍՏԱՆԻ ՀԱՆՐԱՊԵՏՈՒԹՅԱՆ
ՎԻՃԱԿԱԳՐԱԿԱՆ ԿՈՄԻՏԵ (ԱՐՄՍՏԱՏ)

ՄԱՄՈՒԼԻ ՀԱՂՈՐԴԱԳՐՈՒԹՅՈՒՆ

ՍՊԱՌՈՂԱԿԱՆ ԳՆԵՐԻ ԻՆԴԵՔՍԸ ՀԱՅԱՍՏԱՆԻ ՀԱՆՐԱՊԵՏՈՒԹՅՈՒՆՈՒՄ 2022Թ. ՀՈՒՆՎԱՐ-ՀՈՒՆԻՍԻՆ

ԹԻՎ 6

ԵՐԵՎԱՆ – 2022

Սպառողական գների փոփոխությունները Հայաստանի Հանրապետությունում 2022թ. հունվար-հունիսին*

Հայաստանի Հանրապետության սպառողական շուկայում 12-ամսյա գնաճը (2022թ. հունիսը 2021թ. հունիսի նկատմամբ) կազմել է 10.3%, իսկ նախորդ ամսվա նկատմամբ՝ 0.3%:

Անհատական սպառում՝ ըստ նպատակների դասակարգիչ (ԱՍԸՆԴ) երկու նիշ մակարդակ	2022թ.			
	հունիսը		հունվար-հունիսը 2021թ. հունվար-հունիսի նկատմամբ,%	հունիսը 2021թ. դեկտեմբերի նկատմամբ, ինդեքս
	2021թ. հունիսի նկատմամբ, %	2022թ. մայիսի նկատմամբ,%		
00 Սպառողական գների ինդեքս-ընդամենը	10.3	0.3	8.1	106.3
այդ թվում՝				
01 սննդամթերք և ոչ ալկոհոլային խմիչք	17.1	-0.2	13.7	109.2
02 ալկոհոլային խմիչք, ծխախոտային արտադրատեսակներ	8.1	0.8	7.8	106.6
03 հագուստ և կոշիկ	10.5	1.0	9.0	102.9
04 բնակարանային ծառայություններ, ջուր, էլեկտրաէներգիա, գազ և վառելիքի այլ տեսակներ	6.7	0.0	4.9	104.8
05 տնային գործածության առարկաներ, կենցաղային տեխնիկա և բնակարանների խնամքի ամենօրյա գործունեություն	7.1	1.3	5.6	106.4
06 առողջապահություն	1.2	0.4	1.1	101.9
07 տրանսպորտ	9.2	1.3	6.1	107.4
08 կապ	0.5	0.0	0.3	100.7
09 հանգիստ և մշակույթ	14.7	1.9	12.0	107.2
10 կրթություն	1.5	0.0	1.4	100.0
11 ռեստորաններ և հյուրանոցներ	6.8	1.8	5.7	104.6
12 տարբեր ապրանքներ և ծառայություններ	7.2	1.1	4.6	106.3

Սպառողական գների փոփոխությունները 2022թ. հունիսին 2015թ. նկատմամբ **

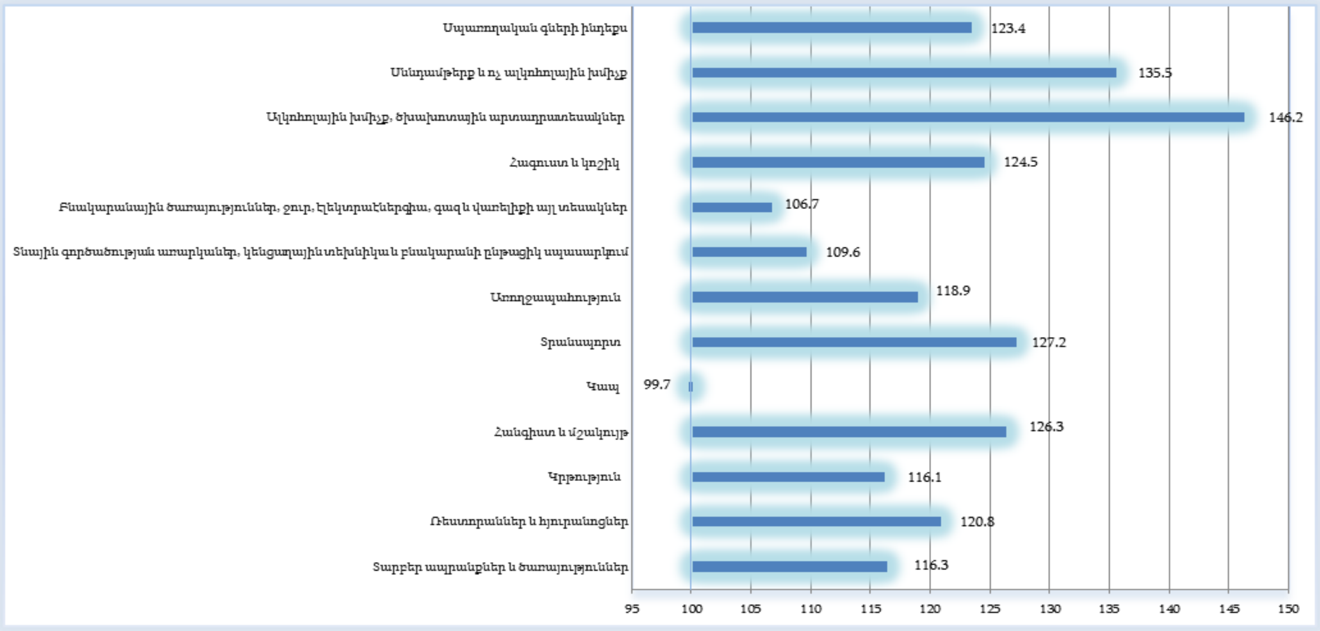

* Սույն վերլուծականում հիմնականում տրված է Հայաստանի Հանրապետությունում 2022թ. հունիսի գնային փոփոխությունների հակիրճ մեկնաբանությունը: Սպառողական գների ինդեքսի ավելի ընդարձակ տեղեկատվությունը զետեղվում է <<Սպառողական գների ինդեքսը Հայաստանի Հանրապետությունում>> ամսական տեղեկագրում (տեղեկագրի ծածկագիրը՝ 1300-305):

** Եվրոստատի կողմից սահմանված ինդեքսի հղման ժամանակաշրջան:

2022թ. հունվար-հունիսին սպառողական գների միջին ամսական հավելաճը կազմել է 1.0% (նախորդ տարվա նույն ժամանակահատվածում արձանագրվել է 0.6% հավելաճ):

Հանրապետության դիտարկվող բոլոր քաղաքներում 2022թ. հունիսին մայիսի համեմատ սպառողական գներն աճել են 0.1-0.6%-ով, այդ թվում, գնաճի ամենաբարձր ցուցանիշն արձանագրվել է ք. Վանաձորում: Մայրաքաղաքում սպառողական գներն աճել են 0.3%-ով:

Ենթաինդեքսների տոկոսային փոփոխությունների ազդեցությունը սպառողական գների ինդեքսի ընդհանուր ցուցանիշի վրա 2022թ. հունիսին (նախորդ տարվա համապատասխան ամսվա նկատմամբ)

%

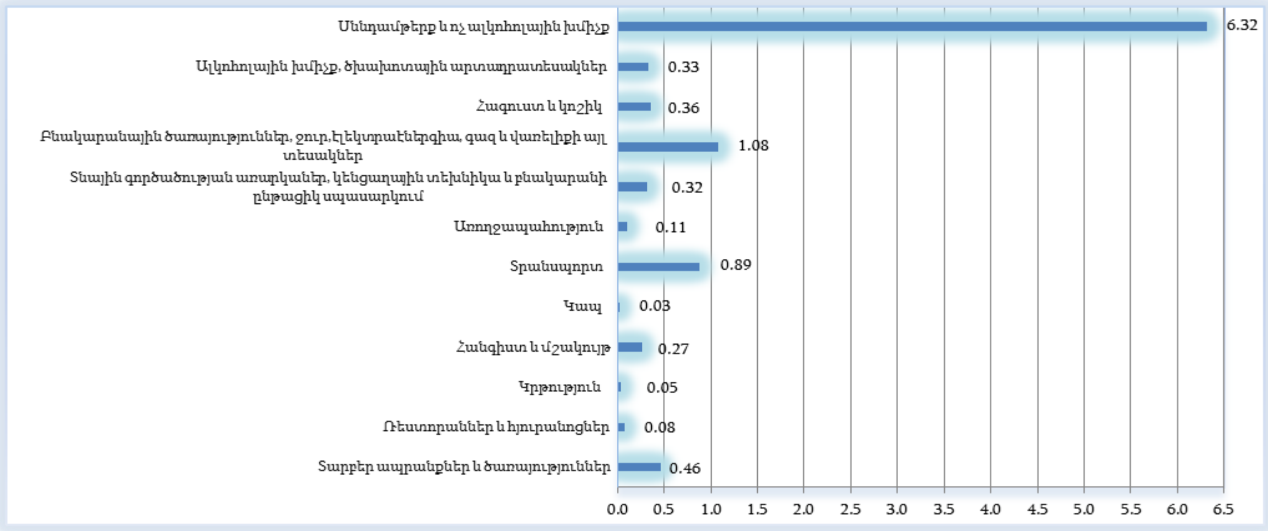

Ենթաինդեքսների տոկոսային փոփոխությունների ազդեցությունը սպառողական գների ինդեքսի ընդհանուր ցուցանիշի վրա 2022թ. հունիսին (նախորդ ամսվա նկատմամբ)

%

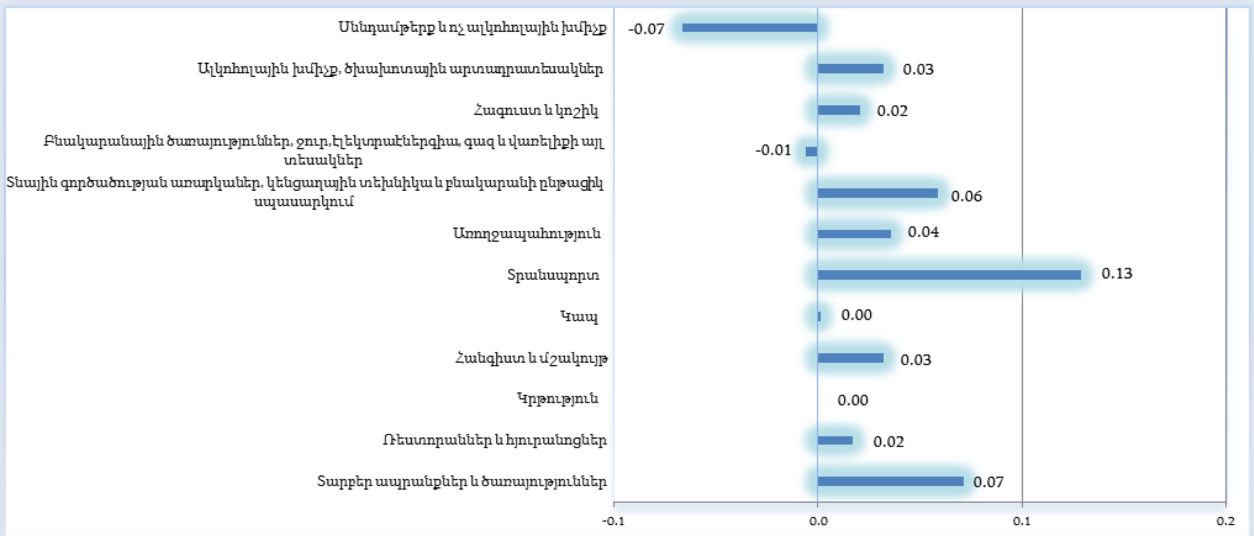

Սպառողական գների փոփոխություններն ըստ սպառման հիմնական խմբերի

	2022թ.			
	հունիսը		հունվար-հունիսը 2021թ. հունվար-հունիսի նկատմամբ,%	հունիսը 2021թ. դեկտեմբերի նկատմամբ, ինդեքս
	2021թ. հունիսի նկատմամբ,%	2022թ. մայիսի նկատմամբ,%		
Սպառման ապրանքներ	13.0	0.2	10.6	107.4
այդ թվում՝				
սննդամթերք, խմիչք և ծխախոտ	16.1	-0.1	13.1	108.9
ոչ պարենային ապրանքներ	7.5	0.7	6.1	104.6
Ծառայություններ	5.3	0.6	3.5	104.4

Սպառողական գների հավելաճը 2013-2022թթ. հունիսին

նախորդ տարվա դեկտեմբերի նկատմամբ, %

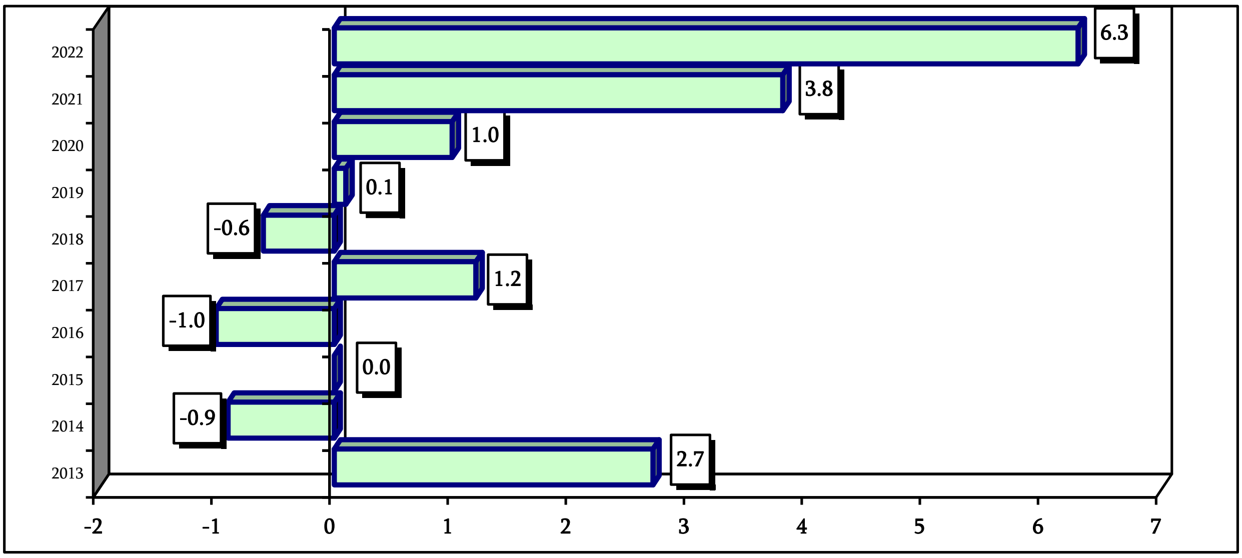

Սպառողական գների ինդեքսի տոկոսային փոփոխությունները նախորդ տարվա համապատասխան ամսվա նկատմամբ 2018-2022թթ.

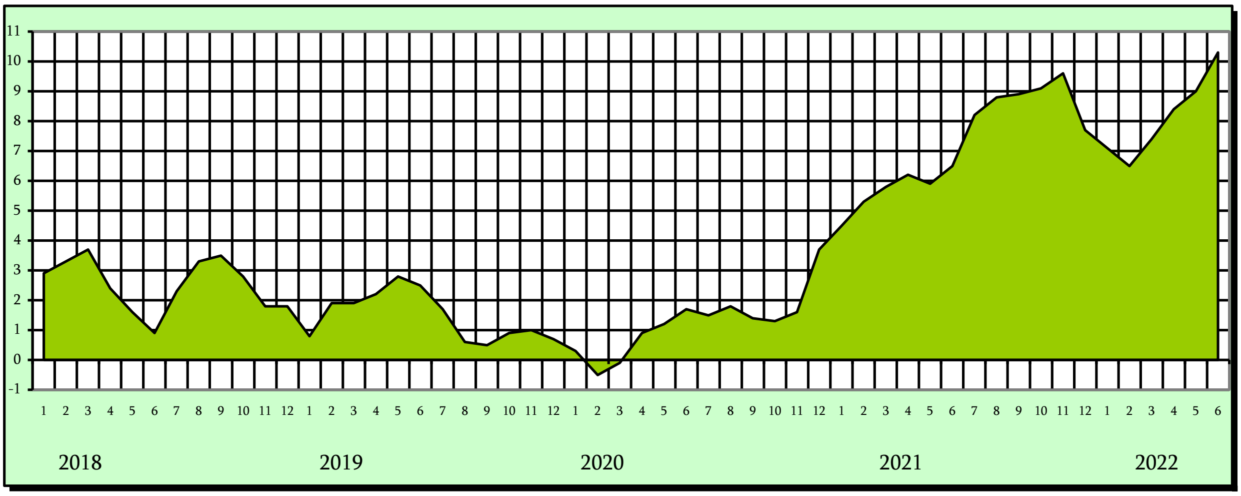

Սննդամթերքի գներ: 2022թ. հունիսին 2021թ. հունիսի համեմատ հանրապետությունում արձանագրվել է սննդամթերքի և ոչ ալկոհոլային խմիչքի 17.1% գնաճ, իսկ 2022թ. մայիսի համեմատ՝ 0.2% գնանկում: Հանրապետության դիտարկվող 9 քաղաքներում (այդ թվում մայրաքաղաքում) 2022թ. հունիսին մայիսի համեմատ սննդամթերքի և ոչ ալկոհոլային խմիչքի գները նվազել են 0.8-0.1%-ով, մեկում գրանցվել է 0.7% գնաճ, մեկում գների մակարդակը նախորդ ամսվա համեմատ մնացել է անփոփոխ:

Պարենային հիմնական ապրանքախմբերի գների փոփոխությունները և ազդեցությունները սպառողական գների ինդեքսի վրա 2022թ. հունիսին

	Փոփոխությունը		Ազդեցությունը	
	2022թ. հունիսը 2021թ. հունիսի նկատմամբ	2022թ. հունիսը մայիսի նկատմամբ	2022թ. հունիսը 2021թ. հունիսի նկատմամբ	2022թ. հունիսը մայիսի նկատմամբ
	+/-, %		+/-, տոկոսային կետ	
Հացաբուլկեղեն և ձավարեղեն	19.9	3.8	1.543	0.315
Միս	11.6	2.7	1.068	0.239
Ձուկ և ծովամթերք	11.8	0.0	0.047	0.000
Կաթնամթերք, պանիր և ձու	11.0	0.6	0.534	0.027
Յուղեր և ճարպեր	5.1	0.4	0.166	0.011
Մրգեր	16.2	9.2	0.571	0.324
Բանջարեղեն	45.8	-16.9	2.035	-0.991
Շաքար, մրգախյուս, մեղր, օշարակներ, շոկոլադ և շաքարային հրուշակեղեն	7.0	-0.2	0.134	-0.003

	Փոփոխությունը		Ազդեցությունը	
	2022թ. հունիսը 2021թ. հունիսի նկատմամբ	2022թ. հունիսը մայիսի նկատմամբ	2022թ. հունիսը 2021թ. հունիսի նկատմամբ	2022թ. հունիսը մայիսի նկատմամբ
	+/-, %		+/-, տոկոսային կետ	
Սննդամթերք, չներառված ուրիշ խմբավորումներում	2.0	0.4	0.006	0.001
Սուրճ, թեյ և կակաո	11.9	0.5	0.179	0.008
Հանքային կամ աղբյուրի ջուր. շշալցված խմելու ջուր	8.0	0.5	0.033	0.002
Օղի	9.0	0.4	0.150	0.006
Գինի	1.2	0.3	0.007	0.002
Գարեջուր	8.4	0.4	0.021	0.001
Ծխախոտային արտադրատեսակներ	10.3	1.7	0.150	0.023

2022թ. հունիսին 2021թ. հունիսի համեմատ ալյուրի գներն աճել են 17.7%-ով, հացինը՝ 20.0%-ով, մակարոնեղենինը՝ 29.9%-ով, իսկ 2022թ. մայիսի համեմատ՝ համապատասխանաբար 2.6%, 5.2%, և 1.6%-ով:

Գառան, խոզի և տավարի մսերի գները 2022թ. հունիսին 2021թ. հունիսի համեմատ աճել են համապատասխանաբար 7.1%, 8.2% և 17.8%-ով, իսկ 2022թ. մայիսի համեմատ՝ 2.0%, 3.5% և 5.6%-ով:

2022թ. հունիսին 2021թ. հունիսի համեմատ հանրապետությունում գրանցվել է պանրի 25.4%, իսկ 2022թ. մայիսի համեմատ՝ 1.6% գնաճ:

Միաժամանակ, 2022թ. հունիսին 2021թ. հունիսի համեմատ ձվի գինը նվազել է 24.0%-ով, իսկ 2022թ. մայիսի համեմատ՝ 2.0%-ով:

Շաքարի և շաքարավազի ապրանքախմբում 2022թ. հունիսին 2021թ. հունիսի համեմատ արձանագրվել է 6.9% գնաճ, իսկ 2022թ. մայիսի համեմատ՝ 2.6% գնանկում:

Լոբու, բրնձի, և հնդկացորենի գները 2022թ. հունիսին 2021թ. հունիսի համեմատ աճել են 4.2%, 14.6%, 34.2%-ով, իսկ 2022թ. մայիսի համեմատ գրանցվել է 1.1%, 0.6% և 1.3% գնանկում:

2022թ. հունիսին 2021թ. հունիսի համեմատ կարագի գինն աճել է 4.8%-ով, իսկ 2022թ. մայիսի համեմատ գրանցվել է 0.4% գնանկում:

Արևածաղկի բուսական յուղի գինը 2022թ. հունիսին 2021թ. հունիսի համեմատ նվազել է 3.0%-ով, իսկ 2022թ. մայիսի համեմատ՝ 0.8%-ով:

Բանջարեղենի ապրանքախմբում 2022թ. հունիսին 2021թ. հունիսի համեմատ արձանագրվել է 45.8% գնաճ, իսկ 2022թ. մայիսի համեմատ՝ 16.9% գնանկում:

Բանջարեղենի գների փոփոխությունները 2020-2022թթ. հունվար-հունիսին[1]

նախորդ տարվա համապատասխան ամսվա նկատմամբ,%

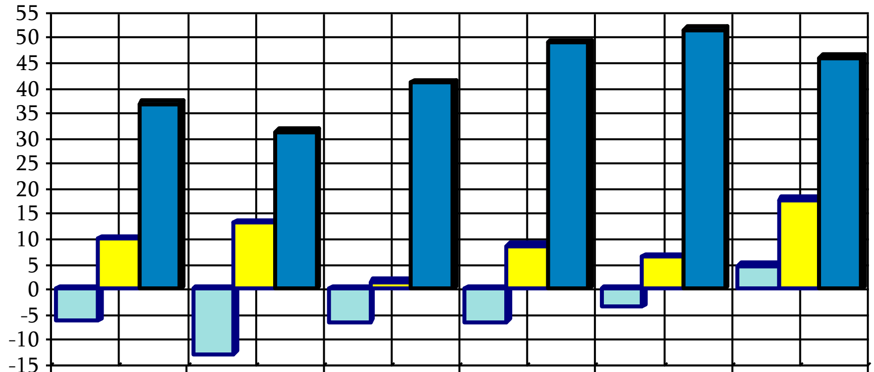

	Հունվար	Փետրվար	Մարտ	Ապրիլ	Մայիս	Հունիս
2020	-6.4	-12.9	-6.6	-6.5	-3.7	4.6
2021	9.9	13.1	1.4	8.5	6.3	17.5
2022	36.8	31.1	40.8	48.8	51.3	45.8

[1] 2022թ. մայիս-հունիսին 2021թ. մայիս և հունիս ամիսների նկատմամբ բանջարեղենի և մրգի առանձին տեսակների գների փոփոխությունների մասին տեղեկատվությունը բերված է հավելված 1-ում:

2022թ. հունիսին 2021թ. հունիսի համեմատ մրգի ապրանքախմբում գրանցվել է 16.2%, իսկ 2022թ. մայիսի համեմատ՝ 9.2% գնաճ:

Մրգի գների փոփոխությունները 2020-2022թթ. հունվար-հունիսին[1]

նախորդ տարվա համապատասխան ամսվա նկատմամբ,%

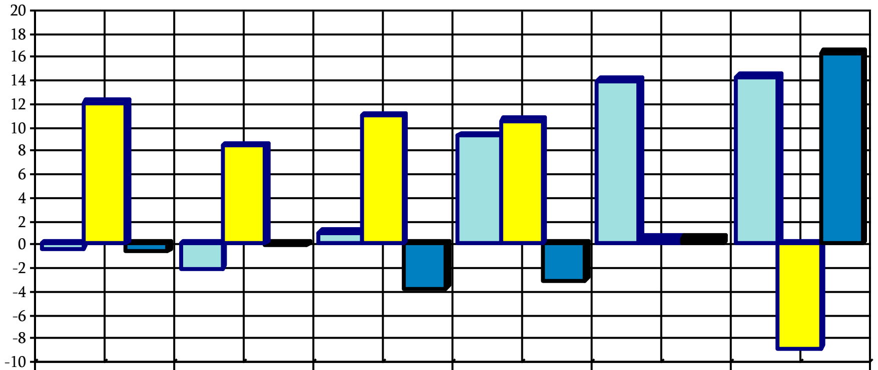

	Հունվար	Փետրվար	Մարտ	Ապրիլ	Մայիս	Հունիս
2020	-0.5	-2.1	0.9	9.2	13.8	14.2
2021	12.0	8.3	10.9	10.4	0.4	-9.0
2022	-0.7	-0.2	-3.8	-3.2	0.4	16.2

Ոչ պարենային ապրանքների գներ: 2022թ. հունիսին 2021թ. հունիսի համեմատ ոչ պարենային ապրանքների շուկայում արձանագրվել է 7.5%, իսկ 2022թ. մայիսի համեմատ՝ 0.7% գնաճ:

Որոշ ոչ պարենային ապրանքախմբերի գների փոփոխությունները և ազդեցությունները սպառողական գների ինդեքսի վրա 2022թ. հունիսին

	Փոփոխությունը		Ազդեցությունը	
	2022թ. հունիսը 2021թ. հունիսի նկատմամբ	2022թ. հունիսը մայիսի նկատմամբ	2022թ. հունիսը 2021թ. հունիսի նկատմամբ	2022թ. հունիսը մայիսի նկատմամբ
	+/-, %		+/-, տոկոսային կետ	
Հագուստ	10.6	1.0	0.223	0.013
Կոշիկ տարբեր տեսակի	10.5	1.0	0.132	0.008
Նյութեր բնակարանի նորոգման և սպասարկման համար	10.4	0.7	0.041	0.003
Կահույք և կահավորանք	7.6	1.2	0.036	0.006
Խոշոր կենցաղային սարքեր, էլեկտրական և ոչ էլեկտրական	7.8	0.6	0.040	0.003
Ապակե ամանեղեն, ճաշասպասք և տնային կահ-կարասի	7.5	0.8	0.022	0.002
Ձեռքի գործիքներ և տարբեր հարմարանքներ	5.7	1.2	0.006	0.001
Կարճատև օգտագործման կենցաղային ապրանքներ	7.2	1.6	0.180	0.039
Բժշկական նշանակության այլ արտադրանք	5.7	1.2	0.019	0.003
Բժշկական սարքավորումներ և սարքեր	2.8	0.6	0.017	0.003
Վառելանյութեր և քսանյութեր անձնական փոխադրամիջոցների համար	9.5	0.4	0.633	0.030
Ոսկերչական զարդեր	-3.2	-5.7	-0.004	-0.007
Անձնական գործածության այլ ապրանքներ	12.1	0.5	0.041	0.002

Հանրապետության դիտարկվող բոլոր քաղաքներում 2022թ. հունիսին մայիսի համեմատ գրանցվել է ոչ պարենային ապրանքների 0.5-1.3% գնաճ, այդ թվում, գնաճի ամենաբարձր ցուցանիշն արձանագրվել է ք. Հրազդանում: Մայրաքաղաքում ոչ պարենային ապրանքների գներն աճել են 0.5%-ով:

2022թ. հունիսին մայիսի համեմատ հանրապետությունում արձանագրվել է բենզինի և դիզելային վառելիքի 1.6% և 2.2% գնաճ: 2022թ. հունիսին 2021թ. հունիսի համեմատ բենզինի և դիզելային վառելիքի գներն աճել են 13.3% և 45.4%-ով, իսկ 2021թ. դեկտեմբերի համեմատ՝ 2.1% և 33.3%-ով:

Բենզինի և դիզելային վառելիքի միջին ամսական գների փոփոխությունները 2019-2022թթ.

2015թ. նկատմամբ

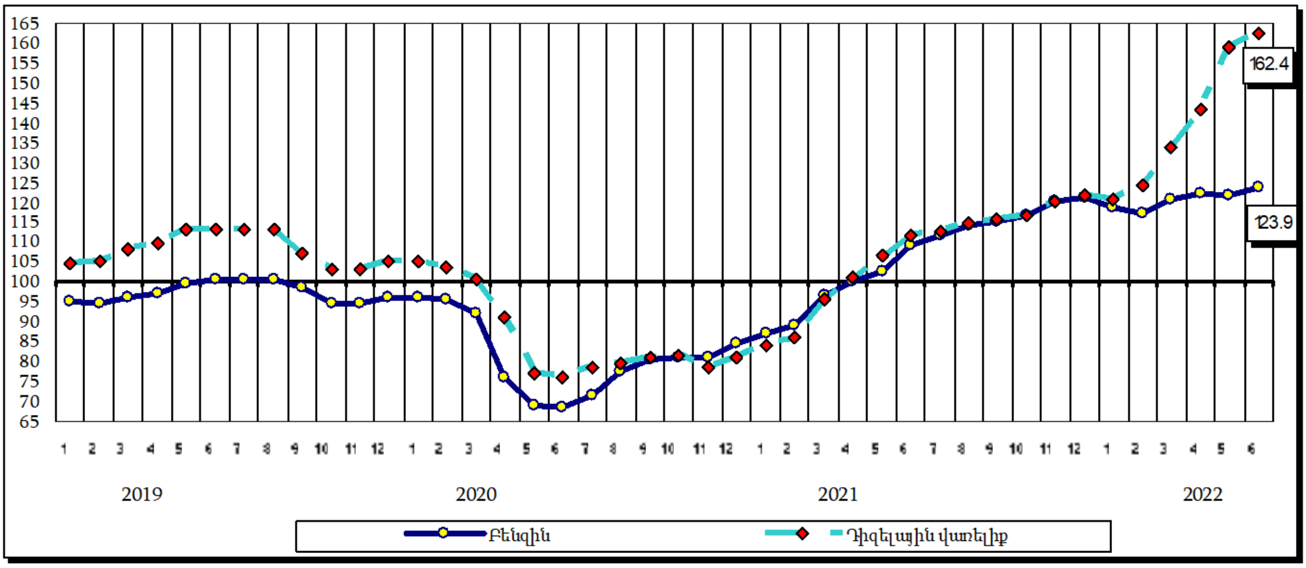

Ծառայությունների սակագներ: Բնակչությանը մատուցված ծառայությունների ոլորտում 2022թ. հունիսին 2021թ. հունիսի համեմատ սակագներն աճել են 5.3%-ով, իսկ 2022թ. մայիսի համեմատ՝ 0.6%-ով:

Որոշ ծառայությունների ենթախմբերի սակագների փոփոխությունները և ազդեցությունները սպառողական գների ինդեքսի վրա 2022թ. հունիսին

	Փոփոխությունը		Ազդեցությունը	
	2022թ. հունիսը 2021թ. հունիսի նկատմամբ	2022թ. հունիսը մայիսի նկատմամբ	2022թ. հունիսը 2021թ. հունիսի նկատմամբ	2022թ. հունիսը մայիսի նկատմամբ
	+/-, %		+/-, տոկոսային կետ	
Հագուստի մաքրում, նորոգում և վարձույթ	4.8	1.2	0.001	0.000
Բնակարանի նորոգման և սպասարկման ծառայություններ	5.4	1.3	0.003	0.001
Բժշկական ծառայություններ	2.3	0.6	0.117	0.030
Տրանսպորտի ծառայություններ	9.7	4.1	0.237	0.094
Փոստային ծառայություններ	7.0	3.4	0.002	0.001
Հանգստի և սպորտային միջոցառումների հետ կապված ծառայություններ	20.4	13.4	0.003	0.002
Հանգստի կազմակերպման համալիր ծառայություններ	27.1	3.5	0.189	0.022
Նախադպրոցական և տարրական կրթություն	5.1	0.0	0.014	0.000
Սպասարկման ծառայություններ	8.3	1.8	0.085	0.016
Հյուրանոցային ծառայություններ	4.9	2.0	-0.008	0.001
Վարսավիրանոցների և անձնական սպասարկման սրահների ծառայություններ	5.0	0.3	0.022	0.001
Տրանսպորտի ապահովագրություն	7.3	0.0	0.011	0.000
Ֆինանսական այլ ծառայություններ, չներառված ուրիշ խմբավորումներում	7.5	0.8	0.044	0.005

2022թ. հունիսին մայիսի համեմատ հանրապետությունում արձանագրվել է տրանսպորտային ծառայությունների սակագների 4.1% հավելաճ, ինչը պայմանավորվել է օդային տրանսպորտով միջազգային չվերթների ծառայությունների սակագների 7.3% աճով:

Հանրապետության դիտարկվող բոլոր քաղաքներում 2022թ. հունիսին մայիսի համեմատ ծառայությունների սակագներն աճել են 0.2-0.7%-ով, այդ թվում, համեմատաբար բարձր գնաճ գրանցվել է մայրաքաղաքում:

Արտարժույթի շուկա: 2022թ. հունիսին մայիսի համեմատ սպառողական գների 0.3% հավելաճն ուղեկցվել է ԱՄՆ դոլարի նկատմամբ հայկական դրամի հաշվարկային փոխարժեքի 7.4% նվազումով (ՀՀ դրամն

արժևորվել է): 2022թ. հունիսին 2021թ. դեկտեմբերի համեմատ հանրապետությունում գրանցվել է սպառողական գների 6.3% հավելաճ և ԱՄՆ դոլարի նկատմամբ հայկական դրամի հաշվարկային փոխարժեքի 12.9% նվազում: Նախորդ տարվա նույն ժամանակահատվածում հանրապետությունում սպառողական գների 3.8% գնաճն ուղեկցվել է ԱՄՆ դոլարի նկատմամբ հայկական դրամի հաշվարկային փոխարժեքի 1.1% նվազումով: 2022թ. հունիսին ԱՄՆ դոլարի նկատմամբ հայկական դրամի միջին հաշվարկային փոխարժեքը կազմել է 422.7 դրամ, ինչը 17.6%-ով ցածր է 2021թ. հունիսի համապատասխան ցուցանիշից (513.1 դրամ):

ՀՀ սպառողական գների ինդեքսի, ԱՄՆ դոլարի, եվրոյի և ՌԴ ռուբլու նկատմամբ հայկական դրամի հաշվարկային փոխարժեքների փոփոխությունները

նախորդ տարվա դեկտեմբերի նկատմամբ

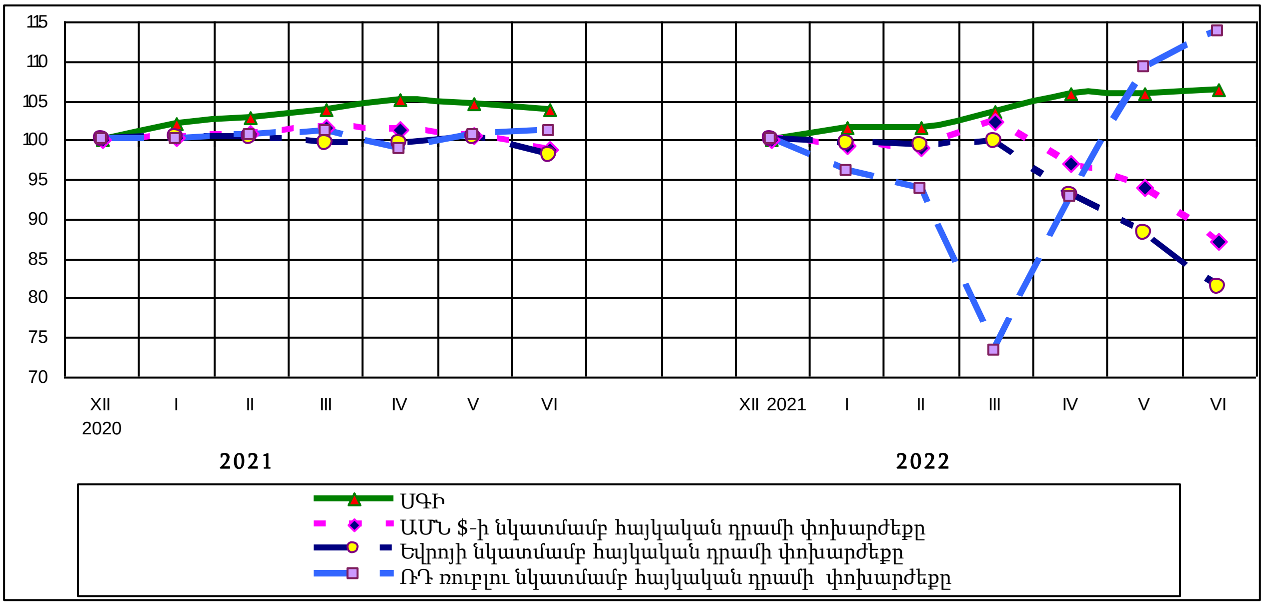

Հավելված 1

Մրգի և բանջարեղենի առանձին տեսակների սպառողական գների տոկոսային փոփոխությունները ՀՀ-ում

	2022թ.			
	մայիսը		հունիսը	
	2022թ. ապրիլի նկատմամբ	2021թ. մայիսի նկատմամբ	2022թ. մայիսի նկատմամբ	2021թ. հունիսի նկատմամբ
Խնձոր	4.3	-25.4	31.0	24.9
Տանձ	4.5	2.9	11.0	-6.2
Նուռ	8.1	-31.5	16.7	-23.7
Աղամաթուզ (բանան)	-8.0	1.7	-1.3	13.6
Նարինջ	6.6	-8.9	6.2	-4.6
Մանդարին	29.0	-10.8	21.1	-4.4
Կիտրոն	2.0	-2.9	9.7	-0.1
Ձմերուկ	-24.7	-3.8	-2.2	6.4
Ելակ	-25.6	35.3	-15.4	26.5
Կաղամբ	-19.3	133.7	3.8	43.2
Կանաչ սոխ	-39.6	69.1	-20.2	4.6
Խառը կանաչեղեն	-22.0	49.4	-12.2	42.7
Լոլիկ	-19.2	24.9	-35.6	30.6
Վարունգ	-30.4	102.2	-43.5	93.7
Սմբուկ	-24.9	24.7	-23.1	9.3
Պղպեղ	2.6	4.9	-27.2	20.6
Կանաչ լոբի	-20.7	17.8	-44.8	35.1
Գազար	-2.4	-18.7	5.9	-25.6
Ճակնդեղ	3.6	56.1	-9.2	-15.9
Գլուխ սոխ	-3.4	19.5	-11.6	15.2
Սխտոր	-3.2	41.7	-10.9	24.9
Սունկ	-1.3	26.7	-0.5	26.9
Կարտոֆիլ	30.1	101.5	-7.3	145.0

Հավելված 2

Սպառողական գների ինդեքսը Եվրամիության, ԱՊՀ և աշխարհի մի շարք այլ երկրներում [1]

	2021թ. դեկտեմբերը 2020թ. դեկտեմբերի նկատմամբ	2022թ.					
		հունվարը	փետրվարը	մարտը	ապրիլը	մայիսը	մայիսը 2021թ. մայիսի նկատմամբ
		նախորդ ամսվա նկատմամբ					
Եվրասիական տնտեսական միություն (ԵԱՏՄ)	108.6	101.0	101.1	106.9	101.6	100.3	116.5
Հայաստան	107.7	101.6	100.1	101.8	102.3	100.1	109.0
Ռուսաստան	108.4	101.0	101.2	107.6	101.6	100.1	117.1
Բելառուս	110.0	101.5	101.6	106.1	101.6	100.7	117.0
Ղազախստան	108.4	100.7	100.8	103.7	102.0	101.4	114.0
Ղրղզստան	111.2	101.0	100.7	103.2	102.0	100.3	114.0
Ընդամենը Եվրամիության երկրներ (ԵՄ-27)[1]	105.3	100.5	100.9	102.4	100.8	101.0	108.8
Ավստրիա	103.8	100.0	101.3	102.3	100.6	100.7	107.7
Բելգիա	106.6	100.9	102.1	100.7	100.3	100.8	109.9
Բուլղարիա	106.6	101.2	101.2	102.1	102.1	101.3	113.4
Հունգարիա	107.4	101.4	101.1	101.0	101.7	101.7	110.8
Գերմանիա	105.7	100.9	100.9	102.5	100.7	101.1	108.7
Հունաստան	104.4	99.8	100.9	102.7	102.0	100.9	110.5
Դանիա	103.4	101.6	100.9	100.7	101.8	101.1	108.2
Իռլանդիա	105.7	99.6	100.9	102.1	100.9	101.1	108.3
Իսպանիա	106.6	99.2	100.8	103.9	99.7	100.7	108.5
Իտալիա	104.2	100.0	100.8	102.4	100.4	100.9	107.3
Կիպրոս	104.8	99.3	100.9	101.8	103.1	100.6	108.8
Լատվիա	107.9	100.0	101.7	103.3	102.3	103.9	116.8
Լիտվա	110.7	101.9	101.8	102.4	101.9	102.2	118.5
Լյուքսեմբուրգ	105.4	100.2	102.4	101.9	100.9	100.6	109.1
Մալթա	102.6	100.0	100.7	101.3	103.7	101.7	105.8
Նիդերլանդներ	106.4	100.5	100.8	104.4	100.4	99.2	110.2
Լեհաստան	108.0	101.5	100.0	102.9	101.8	101.6	112.8
Պորտուգալիա	102.8	100.3	100.5	102.6	102.4	101.0	108.1
Ռումինիա	106.7	101.4	101.0	101.9	102.4	101.2	112.4
Սլովակիա	105.1	102.8	100.8	101.7	101.4	101.4	111.8
Սլովենիա	105.1	100.6	101.1	99.6	102.1	102.0	108.7
Ֆինլանդիա	103.2	101.4	100.6	101.6	100.4	101.3	107.1
Ֆրանսիա	103.4	100.2	100.9	101.6	100.5	100.8	105.8
Խորվաթիա	105.2	100.4	101.0	101.9	102.7	101.2	110.7
Չեխիա	105.4	104.6	101.3	101.9	101.8	101.9	115.2
Շվեդիա	104.5	99.4	100.9	101.9	100.6	101.1	107.5
Էստոնիա	112.0	99.7	101.3	102.7	104.1	101.8	120.1
Այլ երկրներ							
Կանադա	104.8	100.9	101.0	101.4	100.6	101.4	107.7
Նորվեգիա	106.1	98.3	101.2	100.8	101.5	100.2	106.2
Միացյալ Թագավորություն	104.8	99.8	100.8	101.1	102.5	100.7	109.0
ԱՄՆ	107.0	100.8	100.9	101.3	100.6	101.1	108.6
Թուրքիա	136.1	111.1	104.8	105.5	107.3	103.0	173.5
Ուկրաինա	110.0	101.3	101.6	104.5	103.1	102.7	118.0
Մոլդովա	113.9	102.8	102.1	104.1	105.6	102.0	129.1
Վրաստան	113.9	101.1	100.9	102.5	101.8	101.1	113.3
Շվեյցարիա	101.3	100.2	100.6	100.5	100.4	100.6	102.7
Ճապոնիա	100.8	100.2	100.4	100.4	100.4	. . .	. . .

. . . Տվյալները բացակայում են

«Սպառողական գների ինդեքսը Հայաստանի Հանրապետությունում 2022թ. հունվար-հուլիսին» մամուլի հաղորդագրության հրապարակման ժամկետը, համաձայն «2022 թվականի վիճակագրական ծրագրի», նախատեսված է 2022թ. օգոստոս ամսվա 3-րդ աշխատանքային օրը (տես՝ ծածկագիր 1300-305, Մաս 3, էջ 152):

[1] Եվրամիության երկրների համար ներկայացված են միասնական մեթոդաբանությամբ հաշվարկված և Եվրոպական վիճակագրական համակարգի ստանդարտներին համապատասխան հարմոնիզացված սպառողական գների ինդեքսներ: