ԱՐՄՍՏԱՏ (ՀՀ ՎԻՃԱԿԱԳՐԱԿԱՆ ԿՈՄԻՏԵ)

ՄԱՄՈՒԼԻ ՀԱՂՈՐԴԱԳՐՈՒԹՅՈՒՆ

ՍՊԱՌՈՂԱԿԱՆ ԳՆԵՐԻ ԻՆԴԵՔՍԸ ՀԱՅԱՍՏԱՆԻ ՀԱՆՐԱՊԵՏՈՒԹՅՈՒՆՈՒՄ 2023Թ. ՀՈՒՆՎԱՐ-ԴԵԿՏԵՄԲԵՐԻՆ

ԹԻՎ 12

ԵՐԵՎԱՆ – 2024

Սպառողական գների փոփոխությունները Հայաստանի Հանրապետությունում 2023թ. հունվար-դեկտեմբերին *

Հայաստանի Հանրապետության սպառողական շուկայում 12-ամսյա գնանկումը (2023թ. դեկտեմբերը 2022թ. դեկտեմբերի նկատմամբ) կազմել է 0.6%, իսկ նախորդ ամսվա նկատմամբ գրանցվել է 0.9% գնաճ:

Անհատական սպառում՝ ըստ նպատակների դասակարգիչ (ԱՍԸՆԴ) երկու նիշ մակարդակ	2023թ.		
	դեկտեմբերը		հունվար-դեկտեմբերը 2022թ. հունվար-դեկտեմբերի նկատմամբ,%
	2022թ. դեկտեմբերի նկատմամբ, %	2023թ. նոյեմբերի նկատմամբ, %	
00 Սպառողական գների ինդեքս, ընդամենը	-0.6	0.9	2.0
այդ թվում՝			
01 սննդամթերք և ոչ ալկոհոլային խմիչք	-4.8	2.0	-0.5
02 ալկոհոլային խմիչք, ծխախոտային արտադրատեսակներ	8.4	0.3	8.5
03 հագուստ և կոշիկ	1.7	0.0	5.2
04 բնակարանային ծառայություններ, ջուր, էլեկտրաէներգիա, գազ և վառելիքի այլ տեսակներ	0.7	0.6	2.8
05 տնային գործածության առարկաներ, կենցաղային տեխնիկա և բնակարանների խնամքի ամենօրյա գործունեություն	1.5	-0.2	6.8
06 առողջապահություն	1.7	0.0	3.1
07 տրանսպորտ	5.5	0.7	1.1
08 կապ	-0.5	0.0	-0.1
09 հանգիստ և մշակույթ	1.7	0.4	5.3
10 կրթություն	4.8	0.0	4.7
11 ռեստորաններ և հյուրանոցներ	4.0	0.1	6.6
12 տարբեր ապրանքներ և ծառայություններ	-0.1	-0.1	5.7

Սպառողական գների փոփոխությունները 2023թ. դեկտեմբերին 2015թ. նկատմամբ **

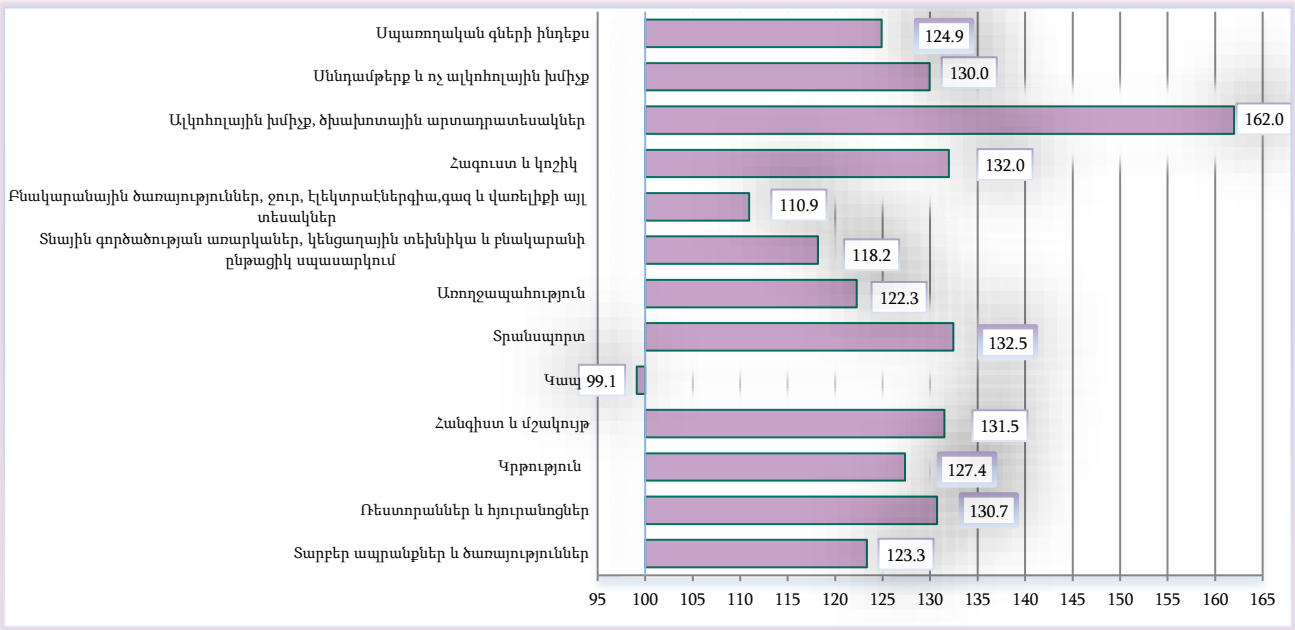

*Սույն վերլուծականում հիմնականում տրված է Հայաստանի Հանրապետությունում 2023թ. դեկտեմբերի գնային փոփոխությունների հակիրճ մեկնաբանությունը: Սպառողական գների ինդեքսի ավելի ընդարձակ տեղեկությունը զետեղվում է «Սպառողական գների ինդեքսը Հայաստանի Հանրապետությունում» ամսական վիճակագրական տեղեկագրում (տեղեկագրի ծածկագիրը՝ 1300-305):

** Եվրոստատի կողմից սահմանված ինդեքսի հղման ժամանակաշրջան

2023թ. հունվար-դեկտեմբերին սպառողական գների միջին ամսական նվազումը կազմել է 0.1% (նախորդ տարվա նույն ժամանակահատվածում արձանագրվել է 0.7% հավելաճ):

Հանրապետության դիտարկվող քաղաքներում 2023թ. դեկտեմբերին նոյեմբերի համեմատ սպառողական գներն աճել են 0.7-1.3%-ով, այդ թվում, գնաճի ամենաբարձր ցուցանիշն արձանագրվել է ք. Գյումրիում: Մայրաքաղաքում սպառողական գներն աճել են 0.9%-ով:

Ենթաինդեքսների տոկոսային փոփոխությունների ազդեցությունը սպառողական գների ինդեքսի ընդհանուր ցուցանիշի վրա 2023թ. դեկտեմբերին (նախորդ տարվա համապատասխան ամսվա նկատմամբ)

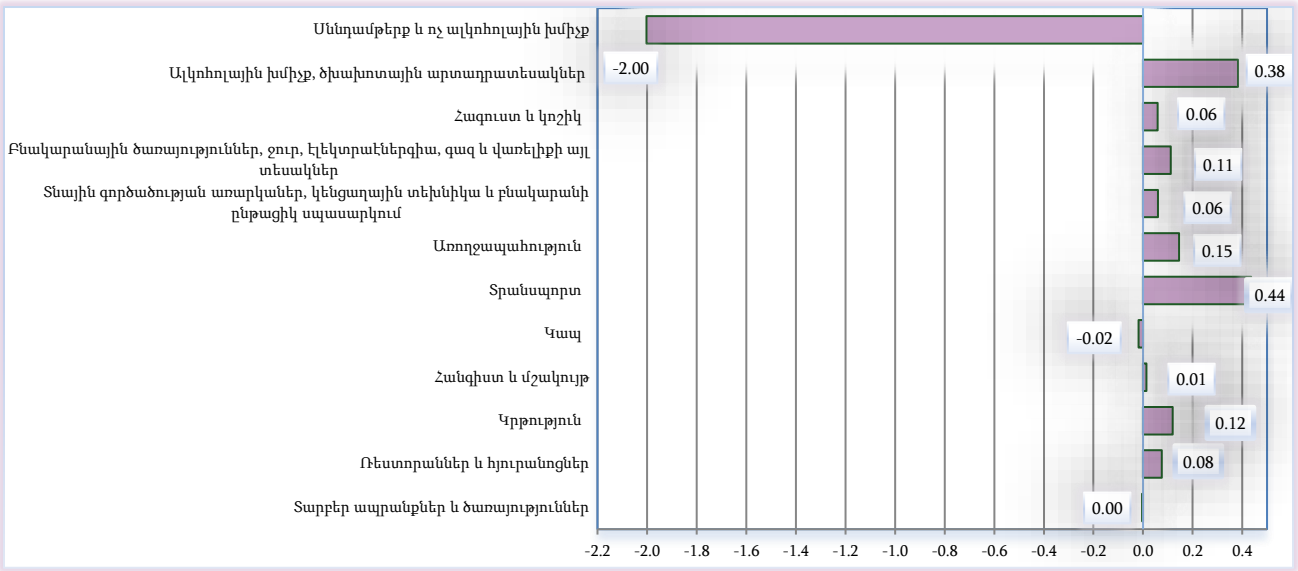

Ենթաինդեքսների տոկոսային փոփոխությունների ազդեցությունը սպառողական գների ինդեքսի ընդհանուր ցուցանիշի վրա 2023թ. դեկտեմբերին (նախորդ ամսվա նկատմամբ)

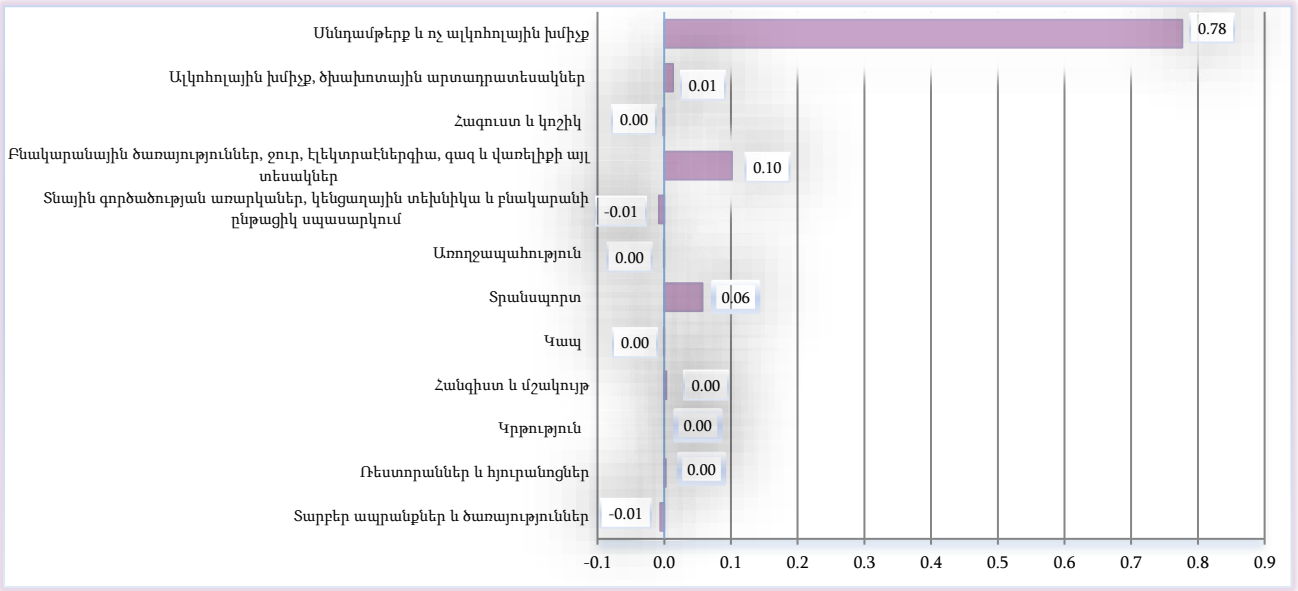

Սպառողական գների փոփոխություններն ըստ սպառման հիմնական խմբերի

	2023թ.		
	դեկտեմբերը		հունվար-դեկտեմբերը
	2022թ. դեկտեմբերի նկատմամբ, %	2023թ. նոյեմբերի նկատմամբ, %	2022թ. հունվար-դեկտեմբերի նկատմամբ, %
Սպառման ապրանքներ	-2.4	1.2	0.8
այդ թվում՝			
սննդամթերք և ոչ ալկոհոլային խմիչք (ներառյալ ալկոհոլային խմիչք և ծխախոտ)	-3.5	1.8	0.4
ոչ պարենային ապրանքներ	0.1	-0.1	1.7
Ծառայություններ	3.0	0.5	4.5

Սպառողական գների հավելաճը 2014-2023թթ. դեկտեմբերին
նախորդ տարվա դեկտեմբերի նկատմամբ, %

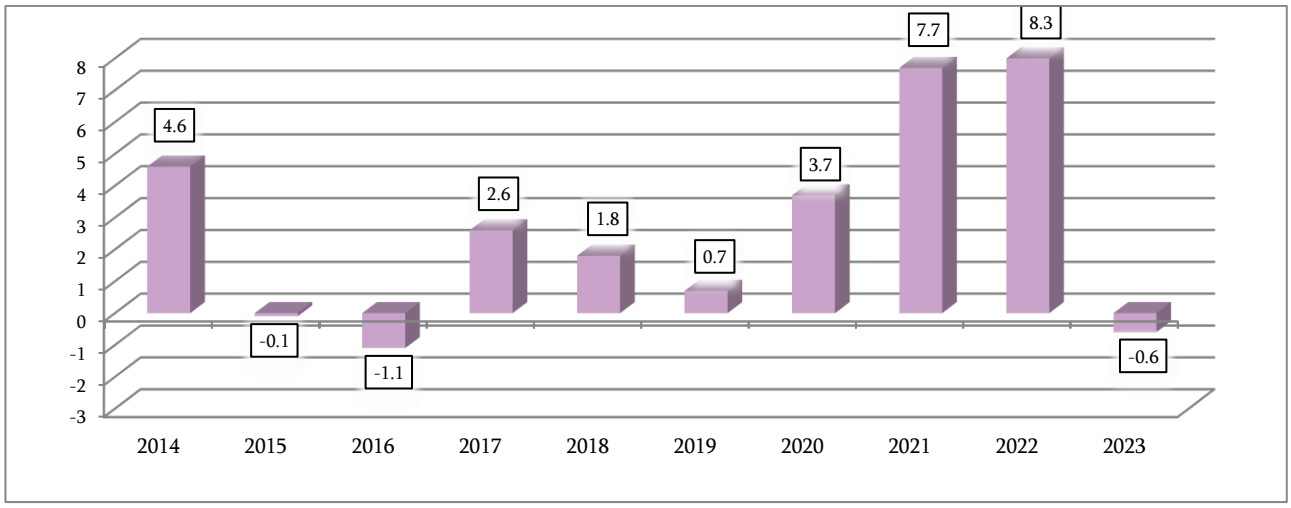

Սպառողական գների ինդեքսի տոկոսային փոփոխությունները նախորդ տարվա համապատասխան ամսվա նկատմամբ, 2019-2023թթ.

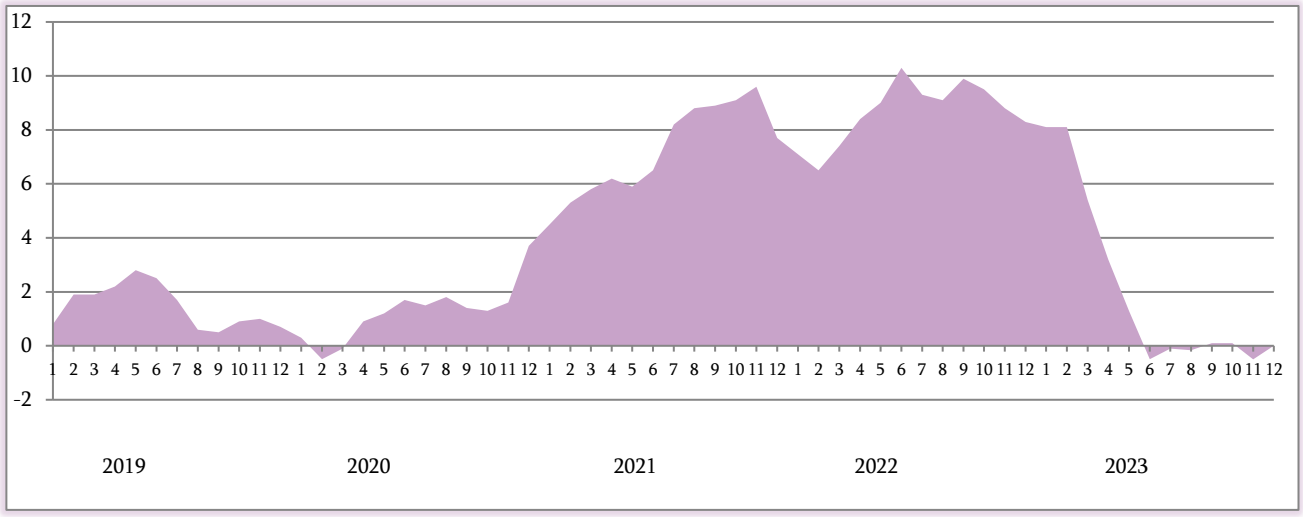

Սննդամթերքի գներ: 2023թ. դեկտեմբերին 2022թ. դեկտեմբերի համեմատ հանրապետությունում արձանագրվել է սննդամթերքի և ոչ ալկոհոլային խմիչքի 4.8% գնանկում, իսկ 2023թ. նոյեմբերի համեմատ՝ 2.0% գնաճ:

Հանրապետության դիտարկվող քաղաքներում 2023թ. դեկտեմբերին նոյեմբերի համեմատ արձանագրվել է սննդամթերքի և ոչ ալկոհոլային խմիչքի 1.3-2.8% գնաճ, այդ թվում, գնաճի ամենաբարձր ցուցանիշը գրանցվել է ք. Գյումրիում: Մայրաքաղաքում սննդամթերքի և ոչ ալկոհոլային խմիչքի գներն աճել են 2.0%-ով:

Պարենային հիմնական ապրանքախմբերի գների փոփոխությունները և ազդեցությունները սպառողական գների ինդեքսի վրա 2023թ. դեկտեմբերին

	Փոփոխությունը		Ազդեցությունը	
	2023թ. դեկտեմբերը		2023թ. դեկտեմբերը	
	2022թ. դեկտեմբերի նկատմամբ	2023թ. նոյեմբերի նկատմամբ	2022թ. դեկտեմբերի նկատմամբ	2023թ. նոյեմբերի նկատմամբ
	+/-, %		+/-, տոկոսային կետ	
Հացաբուլկեղեն և ձավարեղեն	-8.7	0.0	-0.741	-0.003
Միս	-1.0	0.3	-0.105	0.032
Ձուկ և ծովամթերք	-5.6	-0.4	-0.041	-0.002
Կաթնամթերք, պանիր և ձու	-2.3	1.7	-0.129	0.093

	Փոփոխությունը		Ազդեցությունը	
	2023թ. դեկտեմբերը		2023թ. դեկտեմբերը	
	2022թ. դեկտեմբերի նկատմամբ	2023թ. նոյեմբերի նկատմամբ	2022թ. դեկտեմբերի նկատմամբ	2023թ. նոյեմբերի նկատմամբ
	+/-, %		+/-, տոկոսային կետ	
Յուղեր և ճարպեր	-20.6	-1.5	-0.592	-0.036
Մրգեր	0.7	5.6	0.029	0.222
Բանջարեղեն	-6.6	10.6	-0.351	0.478
Շաքար, մրգախյուս, մեղր, օշարակներ, շոկոլադ և շաքարային հրուշակեղեն	-3.9	-0.3	-0.076	-0.007
Սննդամթերք, չներառված ուրիշ խմբավորումներում	-5.2	-0.3	-0.012	-0.001
Սուրճ, թեյ և կակաո	0.3	0.1	0.003	0.001
Հանքային կամ աղբյուրի ջուր, շշալցված խմելու ջուր	2.9	0.0	0.013	0.000
Օղի	8.3	0.9	0.133	0.015
Գինի	1.7	-0.9	0.011	-0.006
Գարեջուր	2.6	0.0	0.006	0.000
Ծխախոտային արտադրատեսակներ	11.5	0.2	0.232	0.004

2023թ. դեկտեմբերին 2022թ. դեկտեմբերի համեմատ կաթնաշոռի գինն աճել է 0.4%-ով, մածունինը՝ 0.5%-ով, տավարի մսինը՝ 0.7%-ով, թթվասերինը՝ 1.0%-ով, թարմ կաթինը՝ 3.1%-ով, իսկ 2023թ. նոյեմբերի համեմատ՝ համապատասխանաբար 0.1%, 0.7%, 0.6%, 0.2% և 1.0%-ով:

Խոզի և գառան մսերի գները 2023թ. դեկտեմբերին 2022թ. դեկտեմբերի համեմատ նվազել են 11.4% և 2.2%-ով, իսկ 2023թ. նոյեմբերի համեմատ գրանցվել է 1.0% և 0.4% գնաճ:

2023թ. դեկտեմբերին 2022թ. դեկտեմբերի համեմատ հացի գինը նվազել է 7.3%-ով, լոբունը՝ 3.9%-ով, բրնձինը՝ 3.4%-ով, իսկ 2023թ. նոյեմբերի համեմատ արձանագրվել է՝ համապատասխանաբար 0.2%, 0.7% և 0.5% գնաճ:

Ձվի գինը 2023թ. դեկտեմբերին 2022թ. դեկտեմբերի համեմատ նվազել է 0.2%-ով, իսկ 2023թ. նոյեմբերի համեմատ գրանցվել է 5.5% գնաճ:

Շաքարի և շաքարավազի ապրանքախմբում 2023թ. դեկտեմբերին 2022թ. դեկտեմբերի համեմատ արձանագրվել է 6.1% գնանկում, իսկ 2023թ. նոյեմբերի համեմատ՝ 0.1% գնաճ:

2023թ. դեկտեմբերին 2022թ. դեկտեմբերի համեմատ սուրճի գներն աճել են 0.6%-ով, ալկոհոլային խմիչքինը՝ 6.0%-ով, ծխախոտային արտադրատեսակներինը՝ 11.5%-ով, իսկ 2023թ. նոյեմբերի համեմատ՝ համապատասխանաբար 0.2%, 0.3 և 0.2%-ով:

Միաժամանակ, 2023թ. դեկտեմբերին 2022թ. դեկտեմբերի համեմատ հանրապետությունում արձանագրվել է հնդկացորենի՝ 24.6%, ալյուրի՝ 19.9%, ոլոռի՝ 17.8%, հաճարի՝ 7.5%, բլղուրի՝ 6.9%, ձավարի՝ 6.2%, իսկ 2023թ. նոյեմբերի համեմատ՝ համապատասխանաբար 2.0%, 0.4%, 0.8%, 0.7%, 0.7%, 0.6% գնանկում:

Մարգարինի գինը 2023թ. դեկտեմբերին 2022թ. դեկտեմբերի համեմատ նվազել է 23.1%-ով, մակարոնեղենինը՝ 11.7%-ով, «Իշխան» ձկնատեսակինը՝ 6.5%-ով, կարագինը՝ 5.7%-ով, իսկ 2023թ. նոյեմբերի համեմատ՝ համապատասխանաբար 4.6%, 0.4%, 0.5% և 0.6%-ով:

2023թ. դեկտեմբերին 2022թ. դեկտեմբերի համեմատ հրուշակեղենի և թռչնամսի գներն աճել են 0.3% և 0.6%-ով, իսկ 2023թ. նոյեմբերի համեմատ արձանագրվել է 0.7% և 0.3% գնանկում:

Պանրի և շոկոլադի գները 2023թ. դեկտեմբերին 2022թ. դեկտեմբերի համեմատ նվազել են 6.8% և 5.4%-ով, իսկ 2023թ. նոյեմբերի համեմատ՝ 0.1% և 0.6%-ով:

2023թ. դեկտեմբերին 2022թ. դեկտեմբերի համեմատ արևածաղկի բուսական յուղի գինը նվազել է 30.6%-ով, իսկ 2023թ. նոյեմբերի համեմատ՝ 2.6%-ով:

Բանջարեղենի ապրանքախմբում 2023թ. դեկտեմբերին 2022թ. դեկտեմբերի համեմատ արձանագրվել է 6.6% գնանկում, իսկ 2023թ. նոյեմբերի համեմատ՝ 10.6% գնաճ:

Բանջարեղենի գների փոփոխությունները 2021-2023թթ. հունվար-դեկտեմբերին[1]

նախորդ տարվա համապատասխան ամսվա նկատմամբ,%

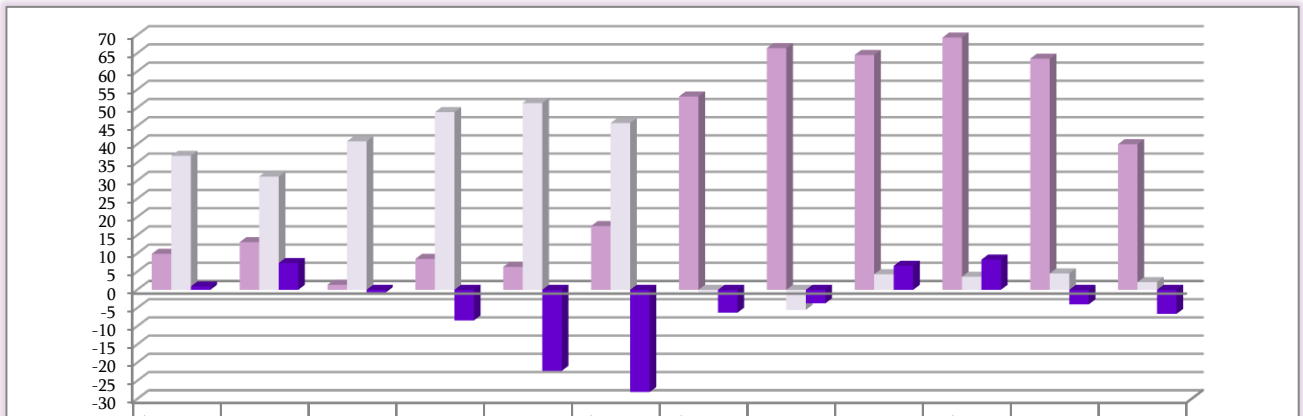

	Հունվար	Փետր-վար	Մարտ	Ապրիլ	Մայիս	Հունիս	Հուլիս	Օգոս-տոս	Սեպ-տեմբեր	Հոկ-տեմբեր	Նո-յեմբեր	Դեկ-տեմբեր
2021	9.9	13.1	1.4	8.5	6.3	17.5	53.1	66.4	64.5	69.3	63.5	40.0
2022	36.8	31.1	40.8	48.8	51.3	45.8	-0.9	-5.5	4.3	3.6	4.5	2.1
2023	0.9	7.4	-0.7	-8.4	-22.3	-28.1	-6.3	-3.7	6.6	8.3	-4.0	-6.6

Մրգի ապրանքախմբում 2023թ. դեկտեմբերին 2022թ. դեկտեմբերի համեմատ հանրապետությունում գրանցվել է 0.7%, իսկ 2023թ. նոյեմբերի համեմատ՝ 5.6% գնաճ:

Մրգի գների փոփոխությունները 2021-2023թթ. հունվար-դեկտեմբերին[1]

նախորդ տարվա համապատասխան ամսվա նկատմամբ,%

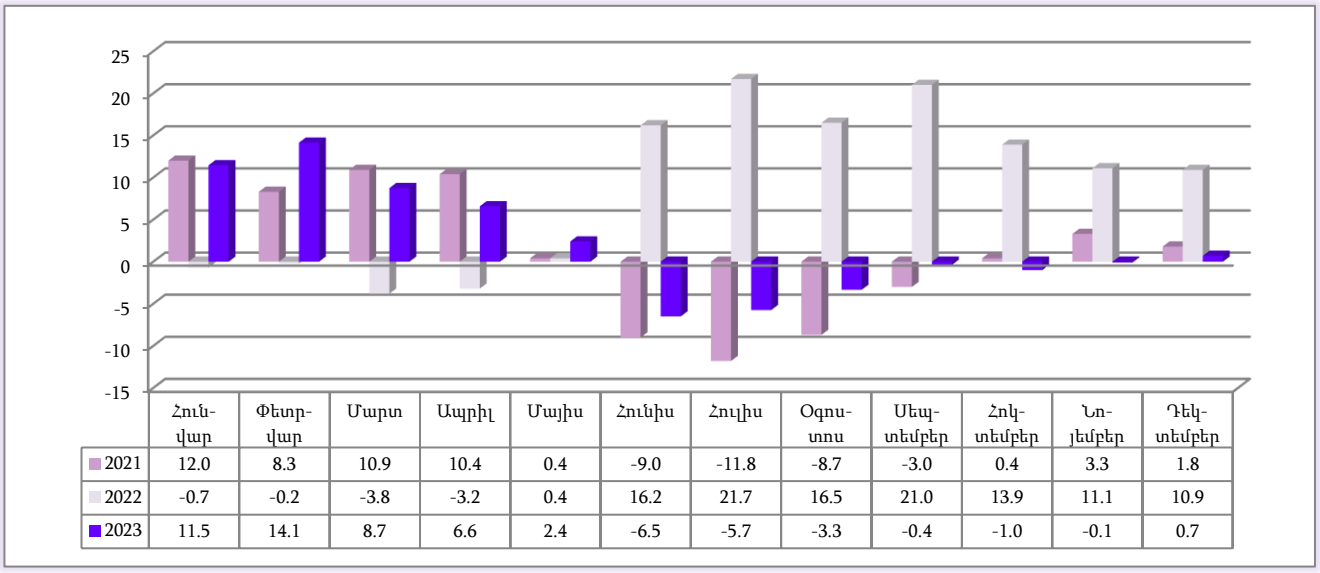

	Հուն-վար	Փետր-վար	Մարտ	Ապրիլ	Մայիս	Հունիս	Հուլիս	Օգոս-տոս	Սեպ-տեմբեր	Հոկ-տեմբեր	Նո-յեմբեր	Դեկ-տեմբեր
2021	12.0	8.3	10.9	10.4	0.4	-9.0	-11.8	-8.7	-3.0	0.4	3.3	1.8
2022	-0.7	-0.2	-3.8	-3.2	0.4	16.2	21.7	16.5	21.0	13.9	11.1	10.9
2023	11.5	14.1	8.7	6.6	2.4	-6.5	-5.7	-3.3	-0.4	-1.0	-0.1	0.7

2023թ. դեկտեմբերին նոյեմբերի համեմատ մրգի և բանջարեղենի ապրանքախմբերի միջին կշռված գնաճը կազմել է 8.38%: Վերը նշված ապրանքախմբերը սպառողական զամբյուղում ունենալով 9.38% տեսակարար կշիռ, նշված ժամանակահատվածում նպաստել են սպառողական գների ընդհանուր մակարդակի աճին 0.77 տոկոսային կետով:

Ոչ պարենային ապրանքների գներ: 2023թ. դեկտեմբերին 2022թ. դեկտեմբերի համեմատ ոչ պարենային ապրանքների շուկայում գների մակարդակն աճել է 0.1%-ով, իսկ 2023թ. նոյեմբերի համեմատ գրանցվել է 0.1% գնանկում:

[1] 2023թ. նոյեմբեր-դեկտեմբերին 2022թ. նոյեմբեր և դեկտեմբեր ամիսների նկատմամբ բանջարեղենի և մրգի առանձին տեսակների գների փոփոխությունների մասին տեղեկությունը բերված է հավելված 1-ում:

Որոշ ոչ պարենային ապրանքախմբերի գների փոփոխությունները և ազդեցությունները սպառողական գների ինդեքսի վրա 2023թ. դեկտեմբերին

	Փոփոխությունը		Ազդեցությունը	
	2023թ. դեկտեմբերը		2023թ. դեկտեմբերը	
	2022թ. դեկտեմբերի նկատմամբ	2023թ. նոյեմբերի նկատմամբ	2022թ. դեկտեմբերի նկատմամբ	2023թ. նոյեմբերի նկատմամբ
	+/-, %		+/-, տոկոսային կետ	
Հագուստ	0.0	-0.1	0.000	-0.002
Կոշիկ տարբեր տեսակի	5.1	0.1	0.059	0.001
Նյութեր բնակարանի նորոգման և սպասարկման համար	-1.1	-0.3	-0.002	-0.001
Կահույք և կահավորանք	5.5	0.2	0.020	0.001
Խոշոր կենցաղային սարքեր, էլեկտրական և ոչ էլեկտրական	4.5	0.3	0.019	0.001
Կենցաղային փոքր էլեկտրական սարքեր	4.0	0.0	0.003	0.000
Ապակե ամանեղեն, ճաշասպասք և տնային կահ-կարասի	4.6	-0.1	0.011	0.000
Խոշոր գործիքներ և հարմարանքներ	-0.8	0.6	0.000	0.000
Ձեռքի գործիքներ և տարբեր հարմարանքներ	0.7	0.2	0.001	0.000
Կարճատև օգտագործման կենցաղային ապրանքներ	-0.2	-0.4	-0.006	-0.010
Դեղագործական ապրանքներ	-4.8	0.0	-0.150	0.000
Բժշկական նշանակության այլ արտադրանք	0.4	-0.1	0.001	0.000
Բժշկական սարքավորումներ և սարքեր	-0.2	-0.1	-0.001	-0.001
Վառելանյութեր և քսանյութեր անձնական փոխադրամիջոցների համար	2.4	-0.2	0.129	-0.011
Սիրողական այգեգործություն	-3.6	2.6	-0.003	0.002
Ոսկերչական զարդեր	11.5	1.6	0.010	0.001
Անձնական գործածության այլ ապրանքներ	0.0	0.4	0.000	0.001

Հանրապետության դիտարկվող 6 քաղաքներում 2023թ. դեկտեմբերին նոյեմբերի համեմատ ոչ պարենային ապրանքների գները նվազել են 0.2-0.1%-ով, 3-ում արձանագրվել է 0.1% գնաճ, իսկ 2-ում գների մակարդակը նախորդ ամսվա համեմատ մնացել է անփոփոխ: Մայրաքաղաքում ոչ պարենային ապրանքների գները նվազել են 0.1%-ով:

2023թ. դեկտեմբերին նոյեմբերի համեմատ հանրապետությունում արձանագրվել է բենզինի և դիզելային վառելիքի՝ համապատասխանաբար 0.5% և 0.9% գնանկում, իսկ 2022թ. դեկտեմբերի համեմատ՝ 24.3% և 0.2% գնաճ: 2023թ. հունվար-դեկտեմբերին 2022թ. հունվար-դեկտեմբերի համեմատ բենզինի և դիզելային վառելիքի գները նվազել են՝ համապատասխանաբար 11.9% և 12.8% ով:

Բենզինի և դիզելային վառելիքի միջին ամսական գների փոփոխությունները 2020-2023թթ.

2015թ. նկատմամբ

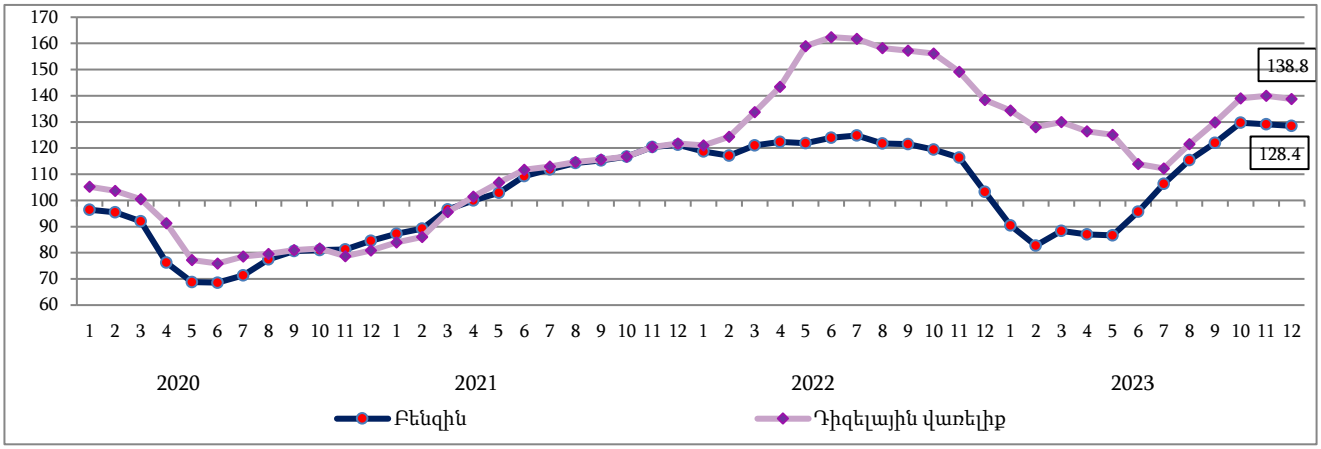

Ծառայությունների սակագներ: Բնակչությանը մատուցված ծառայությունների ոլորտում 2023թ. դեկտեմբերին 2022թ. դեկտեմբերի համեմատ սակագներն աճել են 3.0%-ով, իսկ 2023թ. նոյեմբերի համեմատ՝ 0.5% -ով:

Որոշ ծառայությունների ենթախմբերի սակագների փոփոխությունները և ազդեցությունները սպառողական գների ինդեքսի վրա 2023թ. դեկտեմբերին

	Փոփոխությունը		Ազդեցությունը	
	2023թ. դեկտեմբերը		2023թ. դեկտեմբերը	
	2022թ. դեկտեմբերի նկատմամբ	2023թ. նոյեմբերի նկատմամբ	2022թ. դեկտեմբերի նկատմամբ	2023թ. նոյեմբերի նկատմամբ
	+/-, %		+/-, տոկոսային կետ	
Հազուստի մաքրում, նորոգում և վարձույթ	5.3	0.0	0.001	0.000
Կոշիկի նորոգում և վարձույթ	5.0	0.1	0.001	0.000
Բնակարանի նորոգման և սպասարկման ծառայություններ	3.2	0.0	0.001	0.000
Կահույքի, տնային գործածության առարկաների նորոգում	5.1	0.3	0.001	0.000
Կենցաղային սարքերի նորոգում	4.4	0.1	0.003	0.000
Բժշկական ծառայություններ	5.9	0.0	0.296	0.000
Տրանսպորտի ծառայություններ	13.2	2.7	0.299	0.067
Հանգստի կազմակերպման համալիր ծառայություններ	19.5	4.1	0.011	0.003
Սպասարկման ծառայություններ	4.2	0.1	0.070	0.001
Հյուրանոցային ծառայություններ	2.8	0.3	0.006	0.001
Վարսավիրանոցների և անձնական սպասարկման սրահների ծառայություններ	2.7	0.4	0.006	0.001
Տրանսպորտի ապահովագրություն	-13.4	-1.4	-0.019	-0.002
Ֆինանսական այլ ծառայություններ, չներառված ուրիշ խմբավորումներում	10.3	0.0	0.078	0.000

Հանրապետության դիտարկվող քաղաքներում 2023թ. դեկտեմբերին նոյեմբերի համեմատ բնակչությանը մատուցված ծառայությունների սակագներն աճել են 0.5-0.6%-ով: Մայրաքաղաքում բնակչությանը մատուցված ծառայությունների սակագներն աճել են 0.5%-ով:

Արտարժույթի շուկա: 2023թ. դեկտեմբերին նոյեմբերի համեմատ սպառողական գները և ԱՄՆ դոլարի նկատմամբ հայկական դրամի հաշվարկային փոխարժեքն աճել են 0.9% և 0.5%-ով (ԱՄՆ դոլարն արժևորվել է): 2023թ. դեկտեմբերին 2022թ. դեկտեմբերի համեմատ հանրապետությունում գրանցվել է սպառողական գների 0.6% նվազում և ԱՄՆ դոլարի նկատմամբ հայկական դրամի հաշվարկային փոխարժեքի՝ 2.5% հավելաճ: Նախորդ տարվա նույն ժամանակահատվածում սպառողական գների 8.3% հավելաճն ուղեկցվել է ԱՄՆ դոլարի նկատմամբ հայկական դրամի հաշվարկային փոխարժեքի 18.7% նվազումով: 2023թ. դեկտեմբերին ԱՄՆ դոլարի նկատմամբ հայկական դրամի միջին հաշվարկային փոխարժեքը կազմել է 404.5 դրամ (2022թ. դեկտմբերին այն կազմել է 394.5 դրամ):

ՀՀ սպառողական գների ինդեքսի, ԱՄՆ դոլարի, եվրոյի և ՌԴ ռուբլու նկատմամբ հայկական դրամի հաշվարկային փոխարժեքների փոփոխությունները

նախորդ տարվա դեկտեմբերի նկատմամբ

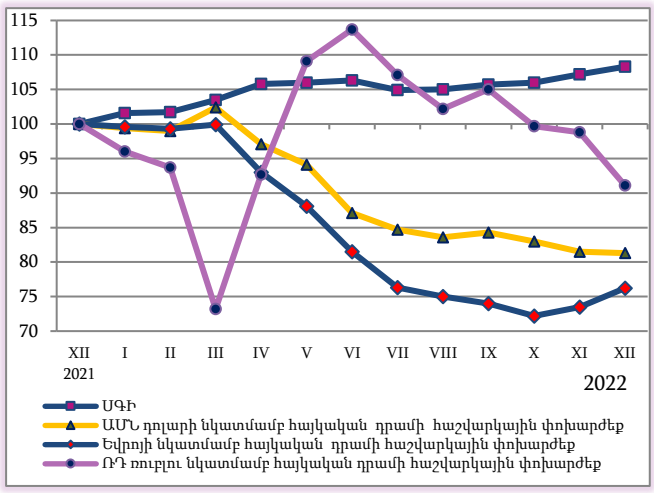

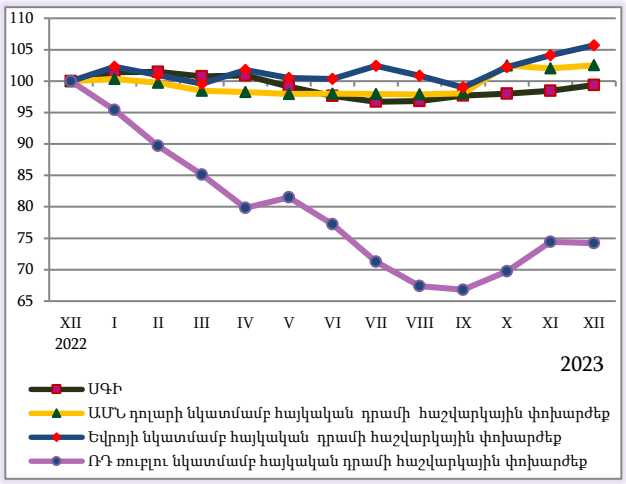

Հավելված 1

Մրգի և բանջարեղենի առանձին տեսակների սպառողական գների
տոկոսային փոփոխությունները ՀՀ-ում

	2023թ.			
	նոյեմբերը		դեկտեմբերը	
	2023թ. հոկտեմբերի նկատմամբ	2022թ. նոյեմբերի նկատմամբ	2023թ. նոյեմբերի նկատմամբ	2022թ. դեկտեմբերի նկատմամբ
Խնձոր	-2.7	-18.4	11.7	-16.1
Տանձ	10.5	-16.9	12.8	-12.7
Նուռ	-13.0	1.2	-5.0	-6.8
Խաղող	41.5	55.7	20.4	60.2
Ադամաթուզ (բանան)	5.9	-1.0	9.6	2.8
Նարինջ	-10.5	-1.0	-7.0	-4.6
Մանդարին	-12.1	5.2	-8.1	-5.0
Կիտրոն	-4.1	-4.8	-1.2	-4.0
Ելակ	16.7	1.4	18.5	12.2
Կաղամբ	-11.7	57.3	-4.4	54.6
Կանաչ սոխ	-17.3	-3.4	1.2	-11.0
Խառը կանաչեղեն	-20.0	7.6	-0.3	-0.2
Լոլիկ	22.0	-7.0	18.7	-6.4
Վարունգ	62.7	13.9	47.9	3.9
Սմբուկ	57.1	-6.3	48.0	12.0
Պղպեղ	13.6	-9.5	17.9	-5.8
Կանաչ լոբի	10.9	-0.2	44.8	-16.2
Գազար	-2.7	-4.3	-2.0	-7.0
Ճակնդեղ	2.1	-4.3	-2.1	-9.7
Գլուխ սոխ	-2.7	-0.6	5.1	1.7
Սխտոր	2.5	-11.8	2.9	-8.8
Սունկ	-0.3	-9.8	2.7	-9.9
Կարտոֆիլ	-3.3	-28.3	-4.9	-34.3

Հավելված 2

Սպառողական գների ինդեքսը Եվրամիության, ԱՊՀ և աշխարհի մի շարք այլ երկրներում

	2022թ. դեկտեմբերը 2021թ. դեկտեմբերի նկատմամբ	2023թ.											
		հունվարը	փետրվարը	մարտը	ապրիլը	մայիսը	հունիսը	հուլիսը	օգոստոսը	սեպտեմբերը	հոկտեմբերը	նոյեմբերը	նոյեմբերը 2022թ. նոյեմբերի նկատմամբ
		նախորդ ամսվա նկատմամբ											
Եվրասիական տնտեսական միություն (ԵԱՏՄ)	112.9	100.9	100.6	100.4	100.4	100.3	100.4	100.6	100.3	100.8	100.8	101.0	107.6
Հայաստան	108.3	101.4	100.1	99.3	100.1	98.2	98.6	99.0	100.1	100.9	100.3	100.5	99.5
Ռուսաստան	111.9	100.8	100.5	100.4	100.4	100.3	100.4	100.6	100.3	100.9	100.8	101.1	107.5
Բելառուս	112.8	100.8	101.3	100.6	100.4	99.7	100.3	100.3	99.7	100.7	100.6	100.7	105.4
Ղազախստան	120.3	101.1	101.3	100.9	100.9	100.6	100.5	100.6	100.7	100.6	100.7	101.0	110.3
Ղրղզստան	114.7	101.5	101.5	100.2	100.2	100.9	100.7	100.3	100.1	100.3	100.9	100.3	108.1
Ընդամենը Եվրամիության երկրներ (ԵՄ-27) [1]	110.4	100.2	100.8	100.9	100.6	100.0	100.3	100.0	100.5	100.3	100.1	99.6	103.1
Ավստրիա	110.5	100.9	100.8	100.6	100.8	100.1	100.3	99.8	100.3	100.9	100.4	100.2	104.9
Բելգիա	110.2	98.3	100.3	100.2	98.7	100.2	99.9	99.4	102.5	99.6	100.3	99.9	99.2
Բուլղարիա	114.3	101.2	100.7	100.6	100.5	99.8	100.1	101.2	100.5	99.7	100.2	100.2	105.5
Հունգարիա	125.0	102.4	100.8	100.8	100.7	99.6	100.4	100.4	100.8	100.1	99.8	100.0	107.7
Գերմանիա	109.6	100.5	101.0	101.1	100.6	99.8	100.4	100.5	100.4	100.2	99.8	99.3	102.3
Հունաստան	107.6	99.5	100.2	101.6	101.1	100.5	100.9	99.0	99.8	101.9	100.1	98.9	102.9
Դանիա	109.6	100.5	100.8	99.8	100.3	98.5	100.3	102.1	99.2	99.7	100.3	99.6	100.3
Իռլանդիա	108.2	99.0	101.5	100.9	100.3	100.3	100.8	100.2	100.5	100.1	100.2	99.1	102.5
Իսպանիա	105.5	99.6	100.9	101.1	100.5	99.9	100.6	99.9	100.5	100.6	100.3	99.5	103.3
Իտալիա	112.3	98.5	100.1	100.8	100.8	100.3	100.1	98.4	100.2	101.7	100.1	99.4	100.6
Կիպրոս	107.6	98.6	100.8	101.3	100.9	100.4	100.3	101.4	101.1	100.2	99.9	98.5	102.4
Լատվիա	120.7	100.5	100.6	100.8	100.4	101.5	98.6	100.8	99.5	99.5	99.6	99.9	101.1
Լիտվա	120.0	100.6	100.7	100.7	100.2	99.9	99.9	99.8	99.9	100.7	100.3	99.6	102.3
Լյուքսեմբուրգ	106.2	99.7	101.4	100.2	100.7	99.8	100.4	99.7	101.9	100.4	99.9	99.4	102.1
Մալթա	107.3	99.6	100.9	101.4	103.1	101.6	101.5	100.3	100.4	99.3	98.6	97.1	103.9
Նիդերլանդներ	111.0	98.1	101.3	100.2	101.6	100.2	99.5	101.2	100.5	99.2	100.6	98.5	101.4
Լեհաստան	115.3	102.0	101.1	101.1	100.8	100.2	100.1	99.7	100.1	99.9	100.3	100.6	106.3
Պորտուգալիա	109.8	99.2	100.4	102.0	101.3	99.6	100.4	99.6	100.8	100.8	99.6	99.0	102.2
Ռումինիա	114.1	100.8	101.0	100.9	100.8	100.5	100.5	100.1	100.8	100.8	100.6	99.9	106.9
Սլովակիա	115.0	102.8	101.1	101.3	100.6	99.9	100.2	99.8	100.1	100.3	100.2	100.2	106.9
Սլովենիա	110.8	99.9	100.6	100.5	101.0	100.9	100.9	100.0	100.2	100.7	100.4	99.2	104.5
Ֆինլանդիա	108.8	100.5	100.7	100.4	100.1	100.1	99.8	100.3	98.9	100.6	100.2	99.5	100.7
Ֆրանսիա	106.7	100.4	101.1	101.0	100.7	99.9	100.2	100.0	101.1	99.4	100.2	99.8	103.9
Խորվաթիա	112.7	100.3	100.3	100.9	101.2	100.6	101.6	101.1	100.5	99.3	100.3	99.6	105.5
Չեխիա	116.8	106.6	100.8	100.3	99.9	100.3	100.3	100.4	100.2	99.2	100.0	100.0	108.0
Շվեդիա	110.8	98.2	101.0	100.5	100.2	100.1	101.0	99.8	99.8	100.4	100.1	100.2	103.3
Էստոնիա	117.5	100.6	100.7	100.7	101.9	100.0	100.8	99.5	100.5	99.9	99.5	100.0	104.1
Այլ երկրներ													
Կանադա	106.3	100.5	100.4	100.5	100.7	100.4	100.1	100.6	100.4	99.9	100.1	100.1	103.1
Նորվեգիա	106.3	99.9	100.4	100.9	101.2	100.5	100.7	100.3	99.0	99.8	101.1	100.7	104.5
Միացյալ Թագավորություն	110.5	99.4	101.2	100.8	101.2	100.7	100.2	99.5	100.3	100.5	100.0	99.8	104.0
ԱՄՆ	106.5	100.8	100.6	100.3	100.5	100.3	100.3	100.2	100.4	100.3	100.0	99.8	103.1
Թուրքիա	164.3	106.7	103.1	102.3	102.4	100.0	103.9	109.5	109.1	104.7	103.4	103.3	162.1
Ուկրաինա	126.6	100.8	100.7	101.5	100.2	100.5	100.8	99.4	98.6	100.5	100.8	100.5	105.1
Մոլդովա	130.2	100.5	100.9	100.8	102.2	100.5	99.5	99.2	99.9	100.5	100.5	100.2	105.5
Վրաստան	109.8	100.8	99.7	99.8	99.3	99.9	99.3	100.0	100.7	100.6	100.6	99.8	100.1
Շվեյցարիա	102.7	100.7	100.5	100.0	100.3	100.2	100.1	100.5	100.2	99.8	100.1	99.5	101.6
Ճապոնիա	104.0	100.5	99.4	100.4	100.6	100.1	100.1	100.5	100.3	100.3	100.9	99.8	102.8

[1] Եվրամիության երկրների համար ներկայացված են միասնական մեթոդաբանությամբ հաշվարկված և Եվրոպական վիճակագրական համակարգի ստանդարտներին համապատասխան հարմոնիզացված սպառողական գների ինդեքսներ:

«Սպառողական գների ինդեքսը Հայաստանի Հանրապետությունում 2024թ. հունվարին» մամուլի հաղորդագրության հրապարակման ժամկետը, համաձայն «2024 թվականի վիճակագրական ծրագրի», նախատեսված է 2024թ. փետրվար ամսվա 5-րդ աշխատանքային օրը (տես՝ ծածկագիր 1300-305, Մաս 3, էջ 166):